

# 中山大学馆藏近代医学档案情况简介

An introduction to the archives related to modern medicine at Sun Yat-sen University

彭建平（中山大学档案馆）

By Peng Jianping (SYSU Archivist)

[jjpp\\_pp@163.com](mailto:jjpp_pp@163.com)

English summary: These archives date back well into the middle of the nineteenth century and cover several important early institutions that later merged to become the Medical School of Sun Yat-sen University: The Canton (Boji) Hospital, South China Medical College, Lingnan University School of Medicine, Dr. Sun Yat-sen Medical College, Hackett Medical College for Women, and Kuang Wah Medical College and Kwang Yee Medical College and Hospital.

## 一、馆藏简介

我馆收藏的近代医学档案有 219 册，档案形成时间为 1862-1948 年。219 册在档案库房的专门区域集中管理，纸质印刷品分装在卷盒中保存，虽历经百年，其中多数档案原件完整、印刷精美、图文清晰。上述档案建立了可提供检索利用的目录，按照相关规定，向全校师生以及社会开放利用。

219 册近代医学档案按内容可分为 6 类，其中年报类（1862-1941）数量为 32 种 167 册。几乎用英文出版，插图或手绘或照片，颇为珍贵。值得介绍还有纪念册类（1835）5 种 21 册。

上述档案内容有助于探讨西方医学如何传入中国并对中国医学产生影响，对于回顾近代西方文明及其科学文化交流与发展过程，思考西方医学与国家、社会的关系有重要意义。

通过医学推进基督教传播，即为“以医传教”，在清末民初处于对外开放前沿的广东省，正是这一思想的发源地。贸易与宗教是文化传播的两个方式，事实上贸易并没有促进西方医学在中国的传播，而宗教则附慈善普众之体会，医学传教士可能更为深入地接触中国人。当时中国朝政，对西方医学较之对其它西方科学，更为宽容，西方医学在西方科学文化传入中国过程中成功扮演了先导的角色。

1835 年，美国传教士彼得·伯驾在广州开设的“眼科医局”以及发展成果，可以表述为广东在中国近代西方医学历史上的多个第一：第一家西医医院，第一间西医学校，第一本中文版的西医教材，第一种西医期刊，第一个西医留学生，第一间护士学校……。

1866年，嘉约翰在博济医院设立医校，首届招生8名，1868年有12名学生，1898年在校学生增加到37人，根据《博济医院百年》中的《医学堂学生名录》，至1913年共有202人入读医校。医学专门学校培养本地医学人才，成为西方医学在中国持续发展的力量保证。其间编译教学书籍有中文医学出版物45种（截至1935年）。

## 二、 广州博济医院与华南医学院概况

广州博济医院（The Canton Hospital）始于美国传教医生伯驾（Peter Parker）1835年11月创办的眼科医局，原址在广州十三行。1855年美国传教士医生嘉约翰（John Glasgow Kerr）接办该院，1856年医院在第二次鸦片战争中被焚毁，1859年在广州增沙街（南关）重新开业，名称为博济（Pok Tsai）医局。1866年迁至广州仁济大街（即今孙逸仙纪念医院现址），定名博济医院，同年在院内开办西医学堂（South China Medical College），学制3年。1879年首次招录女生。1886年孙中山先生进入该校学医。1897年改学制为4年。它是外国教会在中国内地开设的首家西医医院，也是中国第一间西医学校。1913年博济医院创办了高级护士职业学校。1930年博济医院成为岭南大学医学院附属医院。1935年改称岭南大学孙逸仙博士纪念医学院，学制6年。1953年命名为华南医学院。1985年称为中山医科大学孙逸仙纪念医院。2009年更名为中山大学孙逸仙纪念医院。

## 三、 广州博济医院与华南医学院 历任负责人

- |           |         |
|-----------|---------|
| 1835—1855 | 伯 驾     |
| 1855—1899 | 嘉约翰     |
| 1867      | 黄 宽     |
| 1876—1878 | 卡 卢     |
| 1884—1885 | 老谭约瑟    |
| 1893—1905 | 关约翰与赖马西 |
| 1899—1914 | 关约翰     |
| 1905—1906 | 达保罗     |
| 1912—1913 | 谭约瑟     |
| 1914—1915 | 嘉惠霖     |
| 1915—1916 | 郭守道     |
| 1916—1917 | 谭约瑟     |
| 1917—1918 | 黎雅各     |

1918—1919 谭约瑟  
1919—1920 夏查理  
1920—1921 郭守道  
1921—1924 黎雅各  
1925—1928 谭约瑟  
1929—1930 达保罗  
1930—1931 嘉惠霖  
1931—1932 谭约瑟  
1932—1935 嘉惠霖  
1935—1939 黄 雯  
1939—1945 嘉惠霖, 梁锡光, 黎寿彬  
1945—1946 马汝庄  
1946—1948 李延安  
1948—1950 汤泽光  
1950—1951 谢志光  
1951—1953 周寿恺

#### 四、 私立岭南大学医学院大事记

1835年(清道光十五年)11月4日,美国公理会传教士伯驾(Peter Parker,1804~1888)在广州新豆栏街丰泰行7号(即今广州十三行)开设眼科医局(Canton Missionary Hospital),又称“新豆栏医局”。该医局是博济医院的前身。11月5日,伯驾在眼科医局接诊首例眼疾女病人。

1836年1月19日,伯驾施行眼科以外的首次手术是一例肉瘤切除术。11月11日,伯驾完成了首例上臂截肢术。是年,关韬(1818~1874)在眼科医局接受伯驾的医学训练,成为中国学习西医第一人。

1838年2月21日,伯驾会同裨治文(Elijah.C. Bridgman,1801~1861)与郭雷枢(Thomas.Richardson.Collidge,1796~1879)两人发起组织的中国医药传教会(Medical Missionary Society in China)在广州成立,此为中国境内第一个西医药学术团体。同年,

我国第一例割除乳癌手术在眼科医局施行。

1840年6月17日，眼科医局首次停办。

1842年11月5日，伯驾夫人陪同丈夫抵达广州，成为在广州居住的首位外国妇女。随后，眼科医局(英文名 The Canton Hospital)复办，医院接诊第一例分娩。

1844年7月17日，伯驾医生为一位35岁的病人施行了中国首例膀胱取石术。

1845年，第一位中国籍的牧师梁发，被聘为眼科医局的传教士。

1847年，伯驾首次在中国应用醚剂(ether)麻醉。

1848年，首次应用氯仿麻醉施行外科手术。

1850年，伯驾首次被准许在医院验尸2例。

1854年5月15日，美国传教士医生嘉约翰(John Glasgow Kerr,1824~1901)到达广州。

1855年5月，美国传教士医生嘉约翰接办眼科医局。

1856年12月4日，第二次鸦片战争，眼科医局遭大火焚毁，医局第二次停办。

1859年1月，眼科医局在广州城郊增沙街(即今南关)租用店铺重新开业，并启用了中文名“博济(Pok Tsai)医院”。

1860年，黄宽在嘉约翰协助下完成了中国第一例胚胎截开术(碎胎术)。

1861年，博济医院米勒(Miller)医师为肿瘤患者拍摄照片，是我国首张医学资料照片。

1866年10月，博济医院搬迁到仁济大街(穀埠)新建院址。嘉约翰与黄宽在该院主持了博济医学堂的正式开办，首届招生8名，学制3年。

1867年4-12月，黄宽作为首位华人院长管理博济医院。

1875年(清光绪元年)，博济医院开展中国首例眼科手术；首次以氯仿麻醉施行剖腹切除卵巢囊肿术，由嘉约翰完成。

1879年，博济医学堂录取广州真光书院2名女学生，为我国培养女医生以及男女学生同校之始。

1886年(光绪十二年)，民主革命先驱孙中山先生以“逸仙”之名就读于博济医学堂，并开始从事革命活动，使之成为中国民主革命的策源地。10月23日，美国基督教来华各差会部分传教士医师在上海聚会，议定组织中国传教医师协会(The Medical missionary Association of China)，选举广州博济医院院长嘉约翰为首任会长。

1887年，广州博济医院院长嘉约翰主持编辑的 *The China Medical missionary Journal*（中华医学杂志）创刊。

1892年，博济医院开展了中国首例剖宫产术。

1897年，博济医院完成首例阑尾炎手术；博济医学堂学制改为4年。

1898年2月20日，博济医院院长嘉约翰主办的第一家精神病庇护所在芳村开张。

1900年，首例甲状腺肿块摘除术在博济医院完成。

1901年，美国女医生富玛丽（Mary Fulton, 1862-1927）在广州西关存善大街长老会礼堂赠医所创办中国第一间女子医学院——广东女医学堂。同年，博济医院购置我国第一台X光机。

1904年9月1日，博济医学堂改称“南华医学校”（South China Medical College）正式在博济医院挂牌。

1907年，南华医学校有外籍教师7人，中国教师6人，在校肄业学生达50人。

1909年(清宣统元年)，中国首期公共卫生课程在南华医学校讲授。

1914年，博济医院创办高级护士职业学校，学制3年。

1916年，博济医院开办第一间麻风病诊所。

1917年，广州传教医师联合会（Canton Medical Missionary Union）接管博济医院的业务。

1926年3月11日，博济医院因劳工纠纷而关闭。

1929年9月5日，博济医院重新开业。

1930年7月23日，博济医院的全部财产和所有权由广州教士医学会（Canton Medical-Missionary Society）移交给岭南大学校董事会，医院内原南华医学校相应改称为“岭南大学医学院”。

1933年，夏葛医学院并入博济医院的计划得到岭南大学的批准。同年，博济医院设置华南第一位医学病历专案工作人员。

1934年6月2日，博济医院后座新建四层楼（即今博济楼后座）工程奠基。

1935年6月，博济医院新建四层楼落成启用；8月，岭南医学院开始正常运行。11月2日，纪念博济医院开办与西医引进中国100周年庆典举行。孙逸仙博士纪念医学院筹备委员会成立。11月2~8日，中华医学会以博济医院为中国西医学学术发源地，在该院举行第三届全体会员大会，以示庆贺。

1936年，医学院共有5个系：解剖系（包括组织学和胚胎学）、物理学系（包括生物化学）、细菌学系（包括寄生虫和病理学）、药理学系、公共医疗系。学制为本科5年，实习1年，共6年。

1937年3月11日，医学院大楼（即今博济楼前座）全部竣工。院前竖立纪念碑，碑文曰：孙逸仙博士开始学医及革命运动策源地。

1938年8月，《孙逸仙博士医学院月刊》创刊号发行。

1941年12月8日，香港沦陷。孙逸仙博士纪念医学院内迁到韶关。

1946年，孙逸仙博士纪念医学院全面恢复教学工作。

1948年2月，博济医院原院长嘉惠霖医师年老退休返回美国。

1953年8月12日，全国院系调整，岭南大学医学院与国立中山大学医学院组成华南医学院。

## 五、 馆藏目录

<b>NAME OF INSTITUTION OR ORGANIZATION</b> The Canton Hospital And The South China Medical College <b>机构或组织的名称</b> 广州博济医院与华南医学院		
<b>Brief history including name changes, geographic location(s), sponsorship (i.e.,who founded it).</b> <b>机构或组织的简史：包括创建者，名称及地址的变迁等</b> 广州博济医院（The Canton Hospital）始于美国传教医生伯驾（Peter parker）1835年11月创办的眼科医局，原址在广州十三行。1855年美国传教士医生嘉约翰（John Glasgow Kerr）接办该院，1856年医院在第二次鸦片战争中被焚毁，1859年在广州增沙街（南关）重新开业，名称为博济（Pok Tsai）医局。1866年迁至广州仁济大街（即今孙逸仙纪念医院现址），定名博济医院，同年在院内开办西医学院（South China Medical College）。它是外国教会在中国内地开设的首家西医医院，也是中国第一间西医学院。1913年博济医院创办了高级护士职业学校。1930年博济医院成为岭南大学医学院附属医院。1935年改称岭南大学孙逸仙博士纪念医学院。1953年命名为华南医学院。1985年称为中山医科大学孙逸仙纪念医院。2009年更名为中山大学孙逸仙纪念医院。		
<b>TYPES OF DOCUMENTATION AVAILABLE:</b> <b>文件类型</b>	<b>Dates</b> <b>时间</b>	<b>Amount of material</b> <b>数量</b>

<b>By-laws, constitution, or any legal documents :</b>		
法规、规章制度或其他法律文件		
博济医院普通技术之预备法则	?	10
博济医院章程	1912-19 32	2
<b>Annual or occasional reports</b>		
年报或其他不定期报告		
Report of The Medical Missionary Society In China for the Year 1862	1862	1
Report of The Medical Missionary Society In China for the Year 1863	1863	1
Report of The Medical Missionary Society In China for the Year 1868	1868	1
Report of The Medical Missionary Society In China for the Year 1889	1889	1
Report of The Medical Missionary Society In China for the Year 1898	1898	1
Annual Report of The Canton Hospital and the South China Medical College for the year 1909	1909	5
Annual Report of The Canton Hospital and the South China Medical College for the year 1910	1910	1
Annual Report of The Canton Hospital for the year 1913	1913	9
Annual Report of The Canton Hospital for the year 1914	1914	4
Canton Hospital Annual Report for the Year 1915	1915	10
Canton Hospital 广州博济医院 Annual Report for the Year 1916	1916	3
Canton Hospital 广州博济医院 Annual Report for the Year 1917	1917	9
广州博济医院 Canton Hospital Annual Report for The year 1918	1918	9
广州博济医院 Canton Hospital Annual Report for The year 1920	1920	2
广州博济医院 Canton Hospital Annual Report for The year 1921	1921	7
广州博济医院 Canton Hospital Annual Report for The year 1922	1922	7
Report of the Canton Hospital for The year 1924-1930 Linnan University 私	1924-19	6

立岭南大学附属中山纪念博济医院	30	
Canton Hospital Linnan University Annual Report for The year 1930-1931 私立岭南大学附属中山纪念博济医院	1930 -1931	3
Canton Hospital, Lingnan University Annual Report for the Year 1931-1932 私立岭南大学附属中山纪念博济医院	1931-19 32	5
Annual Report for the 98TH. Year of the Canton Hospital, Lingnan University 1932-1933 私立岭南大学附属中山纪念博济医院九十八周年年报	1932 -1933	3
Annual Report for the 99TH. Year of the Canton Hospital, Lingnan University 1933-1934 私立岭南大学附属中山纪念博济医院九十九周年年报	1933 -1934	2
中山纪念博济医院九十九周年年报	1934	15
Annual Report for the100TH Year of the Canton Hospital Linnan University 1934-1935 私立岭南大学附属博济医院一百周年年报	1934-19 35	6
广州博济医院第一百周年年报附建筑新院募捐征信录	1935-19 36	8
私立岭南大学附属博济医院一百零一周年年报 Annual Report for the 101ST. Year of the Canton Hospital Lingnan University 1935-1936	1935-19 36	8
私立岭南大学孙逸仙博士医学院附属博济医院一百零二周年年年报 Annual Report for the 102ND. Year of The Canton Hospital of Dr.Sun Yat-Sen Medical College,Lingnan University 1936-1937	1936 -1937	1
私立岭南大学孙逸仙博士医学院附属博济医院一百零三周年年年报 Annual Report for the 103RD.Year of The Canton Hospital of Dr. Sun Yat-Sen Medical College, Lingnan University 1937-1938	1937-1 938	6
广州孙逸仙博士医学院公共卫生科廿五年度工作报告	1937	5
私立岭南大学孙逸仙博士医学院一览	1938	17
Annual Report for the 104th year Canton Hospital1938-1939 博济医院一百零四周年年年报	1938-19 39	1
Annual Report for the 105th year Canton Hospital 1939-1940 博济医院一百零五周年年年报	1939-19 40	1



Annual Report for the 106th year Canton Hospital 1940-1941 博济医院一百零六周年年报	1940-19 41	9
<b>Minutes or reports of any governing bodies, or committees. If so, which committees:</b>  主管部门、理事会或委员会等组织的会议记录或报告，组织名称：		
xx		
<b>Published newsletters, bulletins, or journals. Provide titles:</b>  出版的通讯、公告、简报或期刊等。		
孙逸仙博士医学院月刊创刊号 Medical Gazette Dr. Sun Yat-Sen Medical College Lingnan University Canton,China.Vol.1 No.1 July 1938	19 38	5
孙逸仙博士医学院月刊第一卷第二号 Medical Gazette Dr. Sun Yat-Sen Medical College Lingnan University Canton,China.Vol.1 No.2 September 1938	19 38	7
<b>Any other material published or distributed by the organization (brochures, anniversary booklets)</b>  该组织出版或发布的其他材料，如手册、周年纪念册等		
The Canton Hospital ,reprinted from Lingnan Science Journal Vol.9,No.3.pp.331-338	1930	5
广东家庭卫生促进会工作年报	1933	5
中山纪念博济医院概况	1934	3
At the Point of A Lancet , One Hundred Years of the Canton Hospital 1835-1935 博济医院百年	1935	2
广东家庭卫生促进会年报	1935	6

<b>Programs or bulletins from special events</b> 特定事件的规划或通报		
xx		
<b>Photographs documenting events, people, or buildings</b> 照片（事件、人物或建筑物等）		
xx		
<b>Correspondence or writings of people involved in the organization</b> 相关人物的通信或著作等		
xx		
<b>Medical records (patient records, surgery records, etc.)</b> 医疗记录（病历、手术记录等）		
xx		
<b>Medical school calendars/curriculum</b> 医学院的校历、课程、培养计划		
Lingnan University the Colleges Bulletin No.61 Catalogue With Announcement for 1937-1938	1937	1
Xx		
<b>Other relevant records</b> 其他相关记录		
博习医院五十年大事纪	1933	1
国立中山大学医学院现状	1935	1

Peiping Union Medical College Annual Announcement 1940-1941	1940-1941	1
Bulletin of Yale University School of nursing for the academic years 1945-1947	1945	1
Bulletin of Vanderbilt University School of nursing	1948	1
华南医学院情况介绍	1956	1

附：部分馆藏档案封面与内容的图片

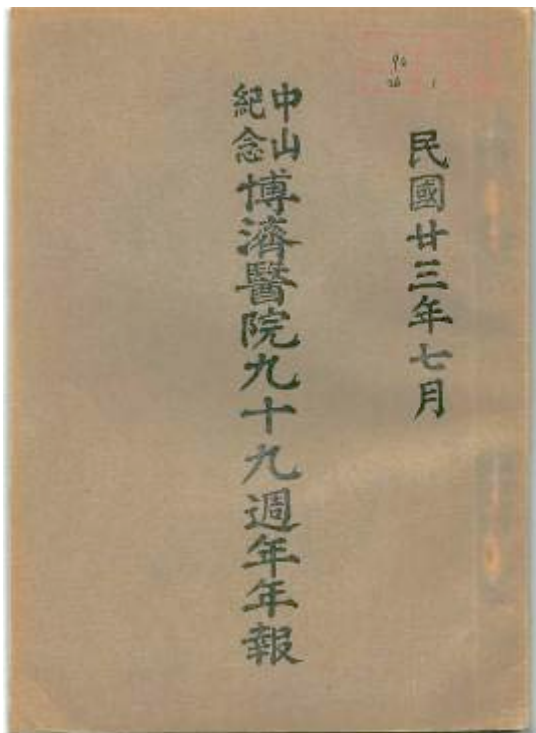

中山紀念博濟醫院九十九週年年報(Annual Report for the 99th year Sun Yat-Sen Memorial

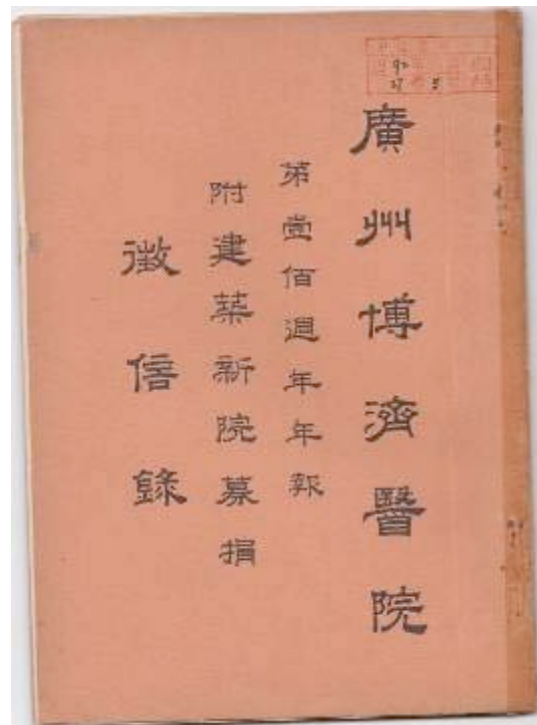

廣州博濟醫院第一百週年年報附建築新院募捐徵信錄 (the Canton hospital 100<sup>th</sup> anniversary annual report

Canton Hospital), 1934, Cover 封面

was recorded in the report of the construction of a new hospital  
donation credit), 1935-1936, Cover 封面

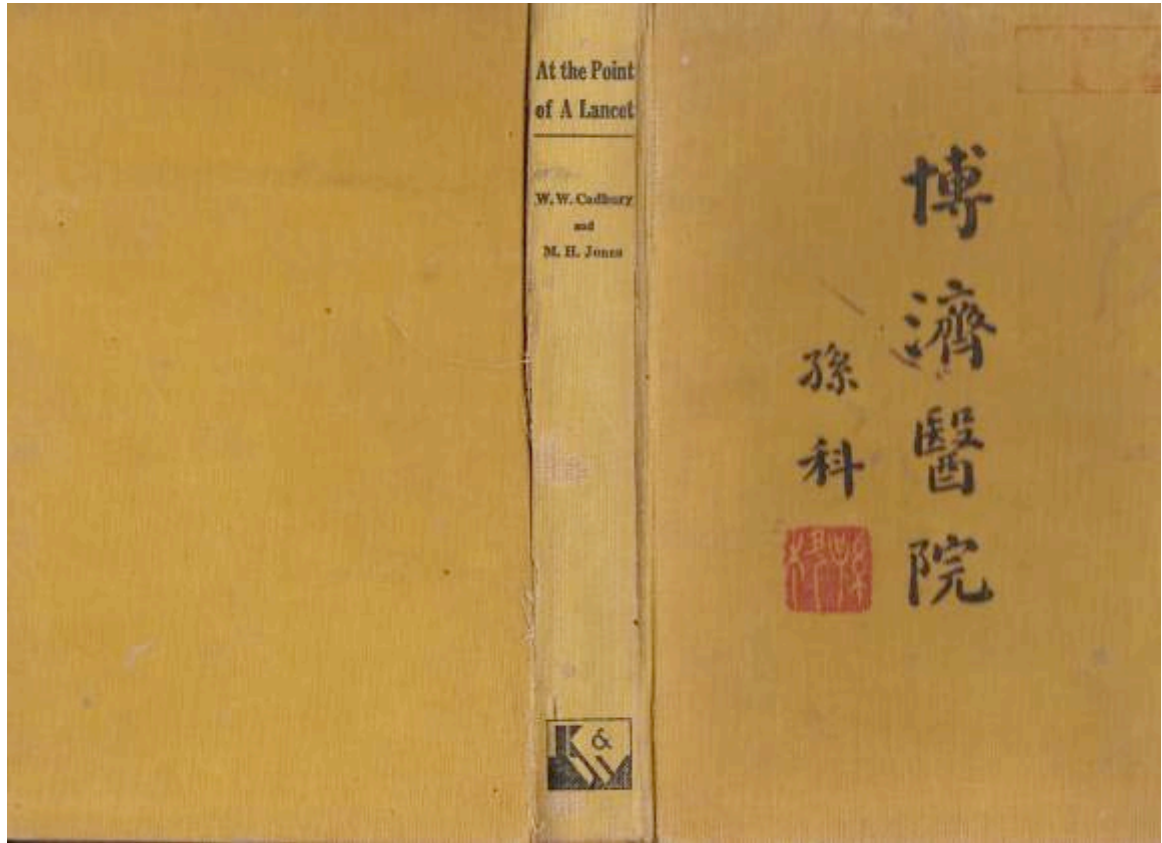

At the Point of A Lancet , One Hundred Years of the Canton Hospital 1835-1935 (博济医院百年),  
1935 Cover 封面

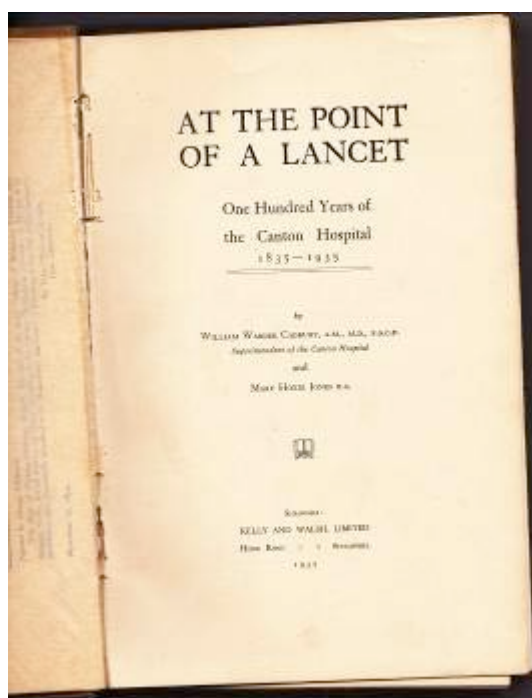

CONTENTS

Introduction	viii
I. The Gateway to China	1
II. Peter Parker—Physician and Preacher	10
III. The Canton Hospital	31
IV. Canton Medical Missionary Society	34
V. A Visit to America and Europe	64
VI. 1840—1855	75
VII. Other Hospitals and Parker's Diplomatic Career	89
VIII. John Glasgow Kerr	101
IX. Dr. Kerr in Charge	115
X. Dr. Nicks and Dr. Fulton	144
XI. Country Dispensaries	157
XII. Medical Education	174
XIII. Dr. Sun Yat Sen	182
XIV. Dr. John M. Brown	198
XV. A New Epoch	217
XVI. 1922—1930	232
XVII. The New Park Trust	242
XVIII. Professional Work of the Later Period	251
XIX. The Future	264
Bibliography	275
APPENDIX	
A. Chronological Table	276
B. Chinese Publications	281
C. Hospitals and Dispensaries	285
D. Presidents of the Society	289
E. Chairmen of Managing Committees	294
F. Successors of the Hospital	297
G. List of Students	301
Index	308

At the Point of A Lancet , One Hundred Years of the Canton Hospital 1835-1935 ( 博济医院百年 ) , 1935 Title Page 扉页 , contents 目录

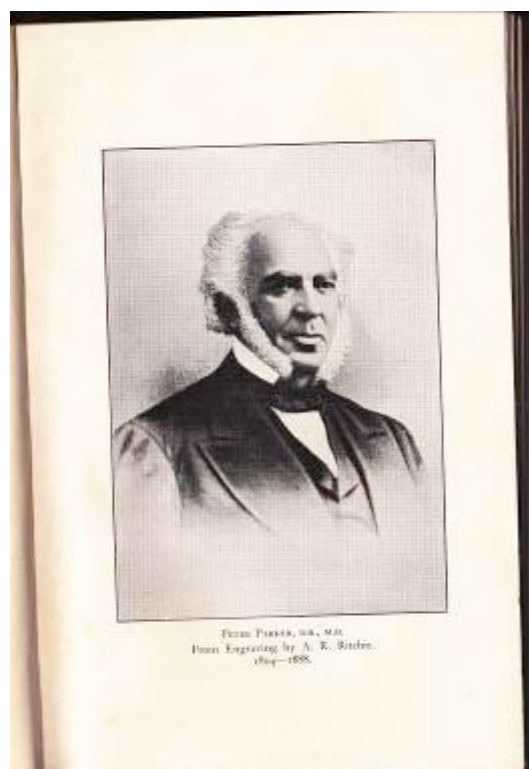
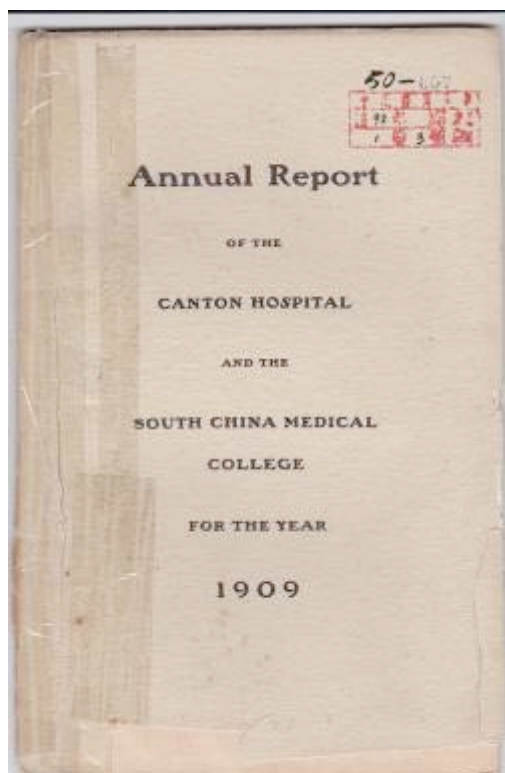

Annual Report of The Canton Hospital and the South China Medical College ( 广东博济医院与岭

Peter Parker(1804-1888)

南医学院年报), 1909, Cover 封面

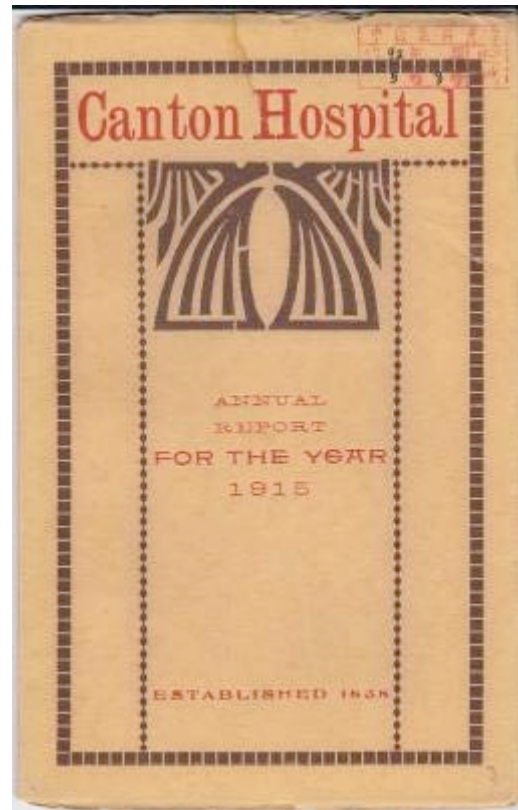
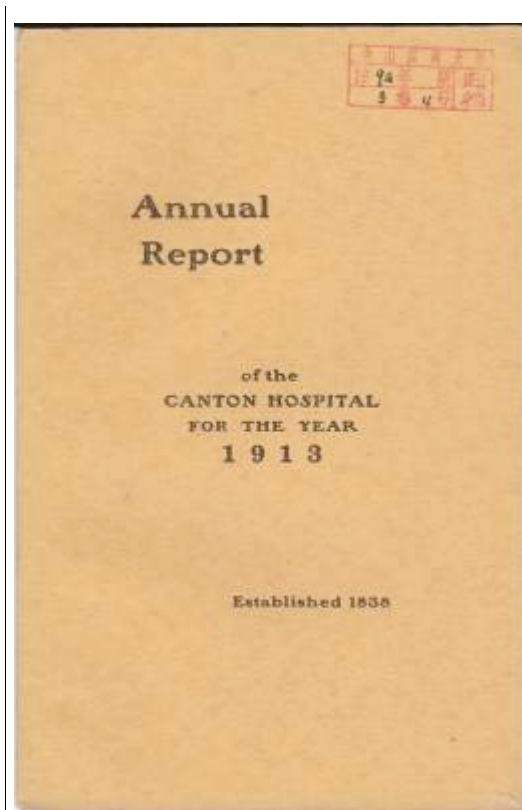

Annual Report Of The Canton Hospital (广东博济医院年报) 1913,1915, Cover 封面

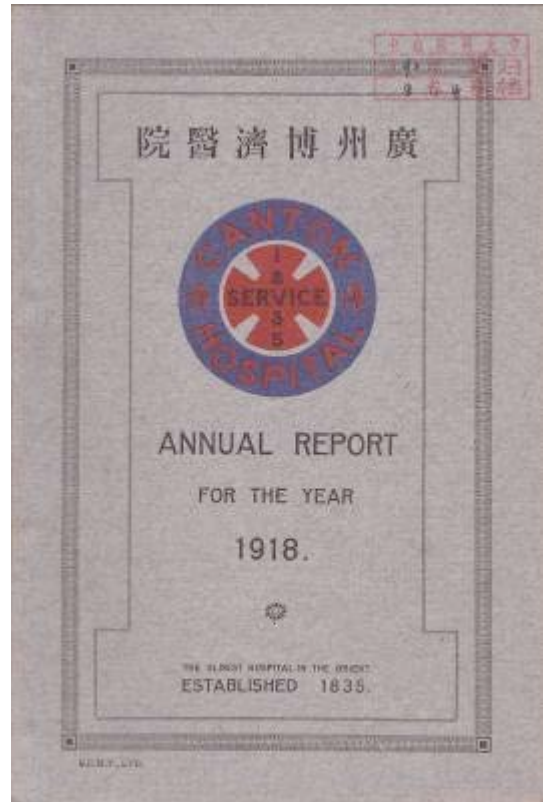
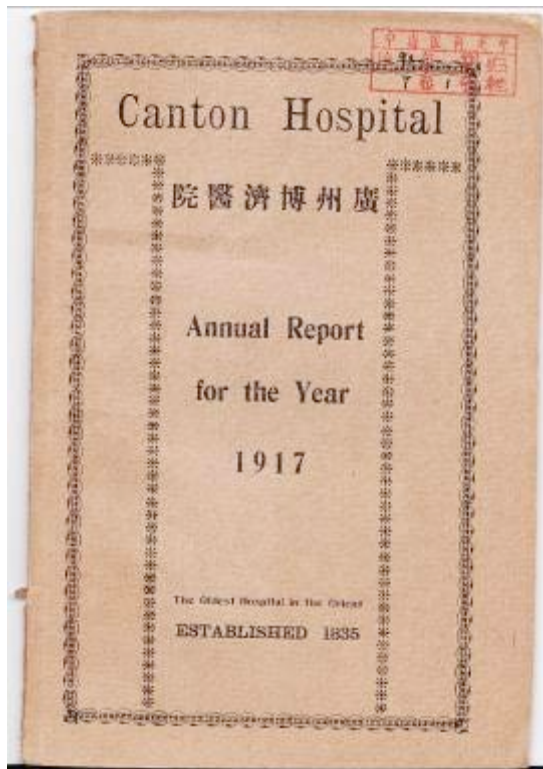

Annual Report Of The Canton Hospital（广东博济医院年报）1917,1918, Cover 封面



孙逸仙博士医学院月刊创刊号（Dr. Sun Yat-Sen Medical College Medical Gazette, Vol.1 No.1）

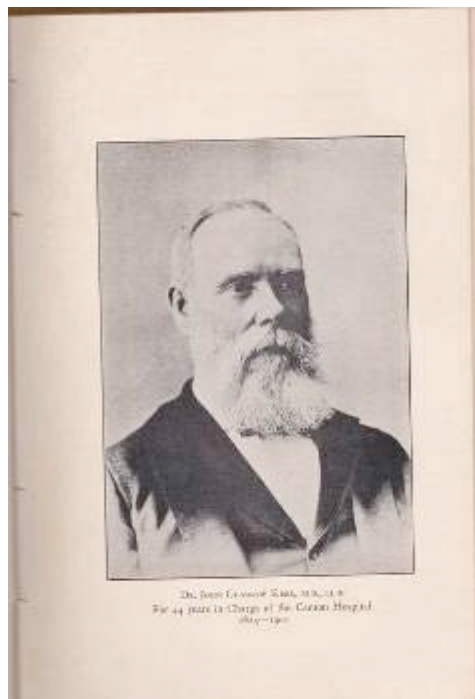

Dr. John Glasgow Kerr (1824-1901)

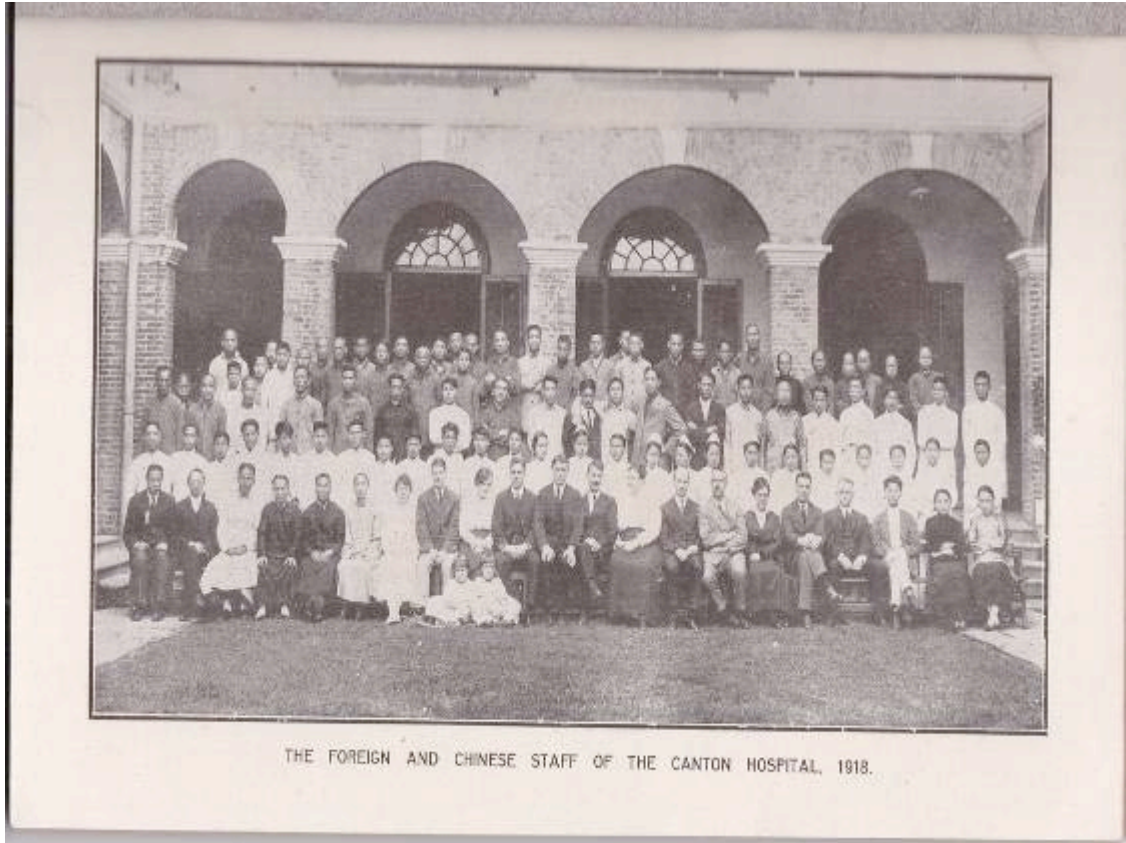

The Foreign and Chinese Staff of The Canton Hospital.1918 博济医院的中外员工合照